

Manual do Usuário



Foto Ilustrativa.

**Leitor de Impressão Digital
13042**



Índice

1. Características	04
2. Especificações	04
3. Hardware requerido	05
4. Software requerido	05
5. Conexão	05
6. Observações	05
7. Instalação	06
7.1. Instalando o driver	07
7.2. Instalando o hardware	10
7.3. Configurando o Leitor de Impressão Digital	11
8. Autenticação	16
8.1. Autenticando pelo Leitor de Impressão Digital	16
8.2. Autenticando pelo teclado	17
9. Protegendo arquivos	18
10. Desprotegendo arquivos	19
11. Armazenando senhas de e-mail	20
12. Propriedades do Leitor de impressão digital	22
12.1. Cadastrando e apagando digitais	23
12.1.1. Apagando digitais cadastradas	23
12.1.2. Cadastrando novas digitais	23
12.2. Alterando senha de login do Windows	24
12.3. Banco de senhas de e-mail	25
12.4. Configurações gerais	26
13. Cuidados	27
14. Termo de garantia	28

1. Características

- Windows 2000*/XP/Vista 32 Bits
- Restringe o acesso ao computador
- Sensor de detecção de impressão digital
- Armazena senha de e-mail
- Proteção de arquivos
- Conexão USB

Armazenamento de senha de e-mail: Ao fazer a autenticação por impressão digital, o sistema de e-mail efetuará o logon sem a necessidade de digitar qualquer conta ou senha.

Proteção de arquivos: A autenticação por impressão digital é 100% segura, pois ninguém poderá ler, editar, mover ou apagar o arquivo protegido sem fazer a autenticação.

Proteção para Logon do Windows: A autenticação por impressão digital provê a melhor proteção a seu computador. Com esta função, ninguém poderá fazer logon ou acessar o computador sem sua permissão.

2. Especificações

- Alimentação: 5Vdc via porta USB
- Interface: USB 2.0
- Temperatura de Operação: 5°C ~ 55°C
- Dimensões: 50 x 40 x 20 mm (C x L x A)
- Comprimento do Cabo: 90 cm ± 10 %

3. Hardware requerido

- CPU 800 MHz ou superior
- 256 MB de memória RAM (512 MB recomendado)
- 100 MB de espaço livre em disco (HD)
- Unidade de CD-ROM
- Porta USB

4. Software requerido

- Windows 2000/XP/Vista 32 Bits
- Internet Explorer

5. Conexão

- USB 1.1
- USB 2.0*

* Para melhor desempenho do produto conecte em porta USB 2.0

6. Observações

- Driver e manual de instalação para Windows 2000 acesse o site: www.clone.com.br
- Depois da instalação do produto será criado um arquivo de dados de usuário, neste arquivo irá conter: dados de impressão digital, proteção de arquivos e armazenamento de senhas de e-mail.
- É recomendado que o usuário realize backup dos arquivos protegidos. Isto é necessário pois, caso não seja realizado o backup, toda a reinstalação deste aplicativo irá criar uma nova chave de criptografia de arquivos e um novo arquivo de dados.

7. Instalação

OBS: Driver e manual de instalação para Windows 2000 acesse o site: www.done.com.br

Antes de realizar a instalação do “Leitor de Impressão Digital” é necessário que estejam configurados Usuário e Senha do Windows. Caso esta função não esteja configurada, proceda da seguinte forma:

1. Abra “Contas de usuário” no “Painel de controle”.
2. Clique no nome da conta.
3. Clique em “Criar uma senha”.
4. Em “Digite uma nova senha” e em “Digite a senha novamente para confirmá-la”, digite a senha da conta. Também é possível digitar um texto descritivo ou significativo em “Digite uma palavra ou frase como dica de senha” para ajudá-lo a lembrar-se da senha.
5. Clique em “Criar senha”.

Nota: Quando o “Leitor de Impressão Digital” estiver desconectado você poderá acessar seus arquivos e aplicações inserindo o nome de usuário e senha do Windows através do teclado.

7. Instalação

7.1. Instalando o driver

1. Com o "Leitor de Impressão Digital" desconectado, insira o CD de instalação na unidade de CD-ROM de seu computador.



2. O Windows iniciará automaticamente a instalação, caso a função "Autorun" esteja ativada. Caso contrário, explore a unidade de CD-ROM e dê um duplo clique sobre o arquivo "Install.exe" disponível.

A tela abaixo será aberta. Clique em "Install" e aguarde até que a instalação seja iniciada. Obs.: O computador poderá ser reiniciado para realizar configurações de software, caso ocorra, reinicie o processo de instalação novamente.



7. Instalação

3. Clique em "Next" para continuar a instalação.



4. Na próxima tela selecione a opção "Accept" e clique em "Next" para continuar.

5. No campo "Serial Number", insira o número de série que acompanha o produto e clique em "Next" para continuar



7. Instalação

6. Clique em "Next" para continuar a instalação.

7. A tela abaixo será aberta, selecione a opção "Restart the computer now" e clique em "Finish" para concluir e reiniciar o computador.

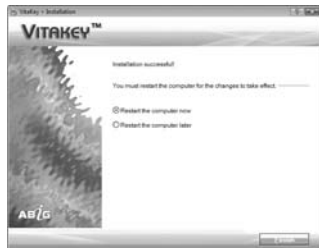

É recomendado reiniciar o computador para que as novas configurações sejam validadas.

7. Instalação

7.2. Instalando o hardware

1. Plugue o conector USB do “Leitor de Impressão Digital” em uma porta USB disponível. O Windows irá reconhecer e instalar automaticamente.

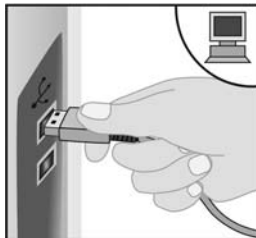

7. Instalação

7.3. Configurando o Leitor de Impressão Digital

1. Após realizar a instalação do software será criado um ícone na barra de tarefas do Windows.



2. Clique sobre o ícone e selecione a opção “System Wizard”.

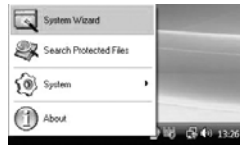

3. A tela abaixo será aberta, clique em “Next” para continuar.



7. Instalação

4. Selecione a opção "Create new User Data File" para criar um novo arquivo de dados de usuário, caso queira restaurar um arquivo de dados existente, marque a opção "Restore Existing User Data File". Em seguida clique em "Next" para continuar.



5. No campo "Account Password" insira a senha de usuário do Windows e clique em "Next".

Obs.: Caso a função de usuário e senha do Windows não esteja configurada, realize a configuração no item "Contas de Usuário" do "Painel de Controle" conforme descrito na página 06 deste manual.



7. Instalação

Obs.: Caso o Sistema Operacional seja o Windows XP, a opção abaixo será exibida. Marque a opção caso queira que na tela de logon do Windows sejam exibidos todos os usuários com conta cadastrada.

Use the Welcome screen and Fast User Switching,

6. Os procedimentos seguintes serão para criar a autenticação por impressão digital, escolha um dos dedos que aparecem na figura abaixo e dê um clique.

Obs.: Certifique-se de que o "Leitor de Impressão Digital" esteja conectado a porta USB do computador, caso contrário não será possível realizar a configuração.



7. Instalação

7. Clique sobre o ícone  para seguir os procedimentos de como passar o dedo sobre o "Leitor de Impressão Digital". Passe o dedo repetidamente sobre o leitor até que o dedo escolhido mude para a cor vermelha.



8. Será possível cadastrar até 10 impressões digitais (uma de cada dedo), para configurar mais impressões digitais selecione um dedo e siga os passos da etapa anterior. Após realizar as configurações clique em "Next" para continuar.



7. Instalação

9. No campo "Back up User Data File", escolha uma pasta onde será salvo uma cópia de segurança dos dados gravados pelo programa, tais como: dados de impressão digital, proteção de arquivos e armazenamento de senhas de e-mail, caso o software apresente algum problema será possível restaurar os dados sem que ocorra a perda dos arquivos protegidos. Em seguida clique em "Next" para continuar.

Obs.: Para restaurar os dados, realize novamente os procedimentos de instalação e no passo 4 selecione a opção "Restore Existing User Data File" e direcione o arquivo salvo.



10. Clique em "OK".

11. Clique em "Finish" para concluir a configuração.

8. Autenticação

A caixa de autenticação será exibida em diversas circunstâncias, para proteger um arquivo, acessar as propriedades do software, armazenar senhas de e-mail, etc.

8.1. Autenticando pelo Leitor Digital

1. Passe um dedo cadastrado sobre o “Leitor de Impressão Digital”, um círculo verde será exibido indicando que a autenticação foi efetuada corretamente.



2. Caso o “Leitor de Impressão Digital” não tenha lido corretamente a impressão digital, um “X” vermelho será exibido indicando a falha da autenticação, passe o dedo novamente até que o leitor identifique corretamente a impressão digital.



8. Autenticação

8.2 - Autenticando pelo Teclado

1. Clique no ícone indicado abaixo e digite a senha de login do Windows do campo solicitado.



9. Protegendo arquivos

1. Clique com o botão direito do mouse sobre o (s) arquivo (os), selecione a opção "File Protection".



2. A tela de autenticação será aberta, faça a autenticação conforme procedimentos do tópico "Autenticação" na página 16 deste manual.
 3. Clique na opção "Start" para proteger o (s) arquivo (s).



10. Desprotegendo arquivos

1. Clique com o botão direito do mouse sobre o (s) arquivo (s) protegido (s), selecione a opção "File Unprotection".



2 - A tela de autenticação será aberta, faça a autenticação conforme procedimentos do tópico "Autenticação" na página 16 deste manual.
 3 - Clique na opção "Start" para desproteger o (s) arquivo (s).



11. Armazenando senhas de e-mail

1. Acesse um site de provedor de e-mail no qual possua uma conta cadastrada, em seguida preencha o "Endereço de E-mail" e a "Senha de Usuário", após preencher os campos solicitados clique no botão onde é confirmado o logon do e-mail.



11. Armazenando senhas de e-mail

2. A tela a seguir será aberta, no campo "Name" digite um nome no qual será possível identificar o provedor de e-mail posteriormente. Em seguida clique em "Save" para confirmar o armazenamento da senha.

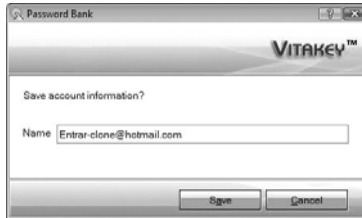

Na próxima vez em que o site for visitado, basta realizar a Autenticação para efetuar o "Logon" no e-mail.

12. Propriedades do Leitor de impressão digital

1. Clique sobre o ícone do “Leitor de Impressão Digital” e selecione a opção “System Settings” para abrir as propriedades.

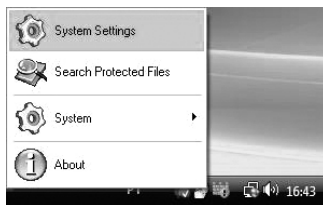

2. A tela de autenticação será aberta, faça a autenticação conforme procedimentos do tópico “Autenticação” na página 16 deste manual.

12. Propriedades do Leitor de impressão digital

12.1. Cadastrando e apagando digitais

1 - Clique no ícone indicado abaixo.



12.1.1. Apagando digitais cadastradas

1. Para apagar uma digital já cadastrada, mantenha o cursor do mouse sobre o dedo no qual a digital foi cadastrada, clique sobre o mesmo e selecione a opção "Yes" para apagar.

12.1.2. Cadastrando novas digitais

1. Para adicionar uma nova digital, clique sobre um dedo no qual não tenha sido cadastrada nenhuma digital, em seguida siga os procedimentos do tópico "Configurando o Leitor Digital", item 6, na página 14 deste manual

12. Propriedades do Leitor de impressão digital

12.2. Alterando senha de login do Windows

1. Clique no ícone indicado abaixo.



2. No campo "Current password" digite a senha atual do Windows e nos campos "New password" e "Confirm password" digite a nova senha.

12. Propriedades do Leitor de impressão digital

12.3. Banco de senhas de e-mail

1. Clique no ícone indicado abaixo.



2. Na tela acima serão exibidas todas as senhas de e-mail cadastradas, clique com o botão direito do mouse sobre a senha desejada. As opções abaixo serão exibidas:

Delete: Apaga a senha selecionada, clique em "Delete", em seguida clique na opção "Yes" para apagar.

Rename: Renomeia o título da senha, clique em "Rename", em seguida edite o conteúdo.

Content: Edita o endereço de e-mail e senha, clique em "Content", selecione a opção "Edit" e altere o seu conteúdo.

12. Propriedades do Leitor de impressão digital

12.4. Configurações gerais

1. Clique no ícone indicado abaixo.



- Habilitar função
- Desabilitar função

Enable sound effects: Habilita os sons de login do Leitor Digital.

Enable Password Bank: Habilita a função Armazenamento de Senhas de E-mail.

Enable auto-login for websites: Habilita o login automático ao entrar em sites cujas contas de e-mail estão cadastradas no Banco de Senhas.

Show the enrolled fingers during authentication: Exibe os dedos cadastrados durante a autenticação

Enable icon in system tray: Habilita ícone do Leitor de Impressão Digital na Barra de Tarefas do Windows.

Accept identity authorized by account password: Habilita a autenticação através do teclado.

13. Cuidados

- Mantenha o produto longe de ambientes com muita umidade e de temperaturas extremas.
- Se necessário, limpe a parte externa do produto usando apenas um pano limpo e seco.
- Nunca use produtos de limpeza, abrasivos ou solventes no produto.
- Não abra o produto, sob o risco de danos e perda de garantia.

14. Termo de Garantia

Este Termo de Garantia, é uma extensão à Garantia legal e assegura o consumidor contra eventuais defeitos de fabricação que porventura possam ocorrer no produto, contados a partir da data de emissão da Nota Fiscal de compra.

A Clone concede a este produto garantia complementar de 3 meses, à legal (90 dias), e garante este produto contra eventuais defeitos de fabricação que porventura sejam identificados no prazo de 6 (seis) meses contados a partir da data de emissão da Nota fiscal de venda ao consumidor, desde que o mesmo tenha sido instalado e utilizado conforme orientações contidas no Manual de Instruções.

Constatado o defeito, o consumidor deverá enviar um e-mail para o SAC (Serviço de Atendimento ao Cliente) através do e-mail suporte@clone.com.br. O exame e reparo do produto, só poderá ser efetuado pela Clone. O custo para encaminhamento de produtos para reparos é de responsabilidade exclusiva do consumidor. Nenhum Revendedor ou Posto de Serviço estará obrigado, pela Clone, a executar essas ações pelo consumidor. Todos os eventuais danos ou demoras resultantes da não observância dessas recomendações fogem à responsabilidade da Clone.

A Clone não está obrigada a modificar ou atualizar nenhum de seus produtos após a venda. Os serviços de garantia não incluem instalações e configurações de Softwares, caso o cliente encontre dificuldades poderá utilizar o SAC da Clone como suporte.

Dentro do prazo de garantia, a troca de partes, peças e componentes defeituosos serão gratuitas, assim como a mão de obra aplicada. Essa garantia não cobre, no entanto, atendimento domiciliar. Por tratar-se de garantia complementar à legal (90 dias), fica convencionado que a mesma perderá totalmente a sua validade se ocorrer uma das hipóteses a seguir:

- a) Se o defeito apresentado for ocasionado pelo mau uso do produto pelo consumidor.
- b) Se o produto for alterado, adulterado, fraudado, ajustado, corrompido ou consertado por pessoa não autorizada pelo fabricante.
- c) Se ocorrer conexão inadequada do produto, diferente das recomendadas no manual de instruções.
- d) Se o dano tiver sido causado por acidentes, como quedas, ou agentes da natureza, como raios, inundações, desabamentos e demais causas de força maior ou casos fortuitos.
- e) Se a Nota Fiscal da compra apresentar rasuras ou modificações.
- f) Se os eventuais defeitos forem causados por negligência, imperícia ou imprudência do consumidor no cumprimento das instruções contidas no seu Manual de Instruções.
- g) Estão igualmente excluídos desta garantia os defeitos decorrentes do uso do produto fora das aplicações regulares para os quais foi projetado.

MAN 917 REV A 13042 - 08/08/07

